

6. PERSONAL ACADÉMICO.

6.1. Profesorado y otros recursos humanos necesarios y disponibles para llevar a cabo el plan de estudios propuesto. Incluir información sobre su adecuación

Personal académico disponible para llevar a cabo el plan de estudios propuesto:

Según el Plan de Organización Docente (POD) del curso 2007-08, el personal académico con docencia en la Licenciatura de Administración y Dirección del Empresas del campus de Santiago es el que, según su categoría, se indica en la siguiente tabla:

Categoría	Nº docentes 2007-08
CAT UNIV	12
TIT UNIV	37
CAT EU	-
TIT EU	3
Asociado	32
Ayudante	2
Ayudante Doctor	1
Contratado Doctor	8
Colaborador	4
Emérito	-
Becario/investigador*	2
Otros	8
TOTAL	109

* Predoctorales: 1 Postdoctorales: 1

En el caso de la Diplomatura en Ciencias Empresariales y en el 2º ciclo de la Licenciatura en Administración y Dirección de Empresas del campus de Lugo, el personal académico para el mismo período es el que, según su categoría, se indica en la siguiente tabla:

Categoría	Nº docentes 2007-08
CAT UNIV	1
TIT UNIV	9
CAT EU	2
TIT EU	19
Asociado	6
Ayudante	-
Ayudante Doctor	2
Contratado Doctor	3
Colaborador	-
Emérito	-
Becario/investigador	-
Otros	5
TOTAL	47

Experiencia docente del profesorado:

Campus de Santiago: número de quinquenios por departamento y área de conocimiento 2007-08

Departamento	Área de conocimiento	Núm. Prof.	Quinquenios concedidos (hasta abril de 2008)	Sexenios concedidos
Derecho Mercantil y del Trabajo	Derecho del Trabajo y de la Seguridad Social	1	0	0
Derecho Mercantil y del Trabajo	Derecho Mercantil	5	3	2
Economía Aplicada	Economía Aplicada	16	33	2
Economía Cuantitativa	Economía Cuantitativa	20	55	2
Economía Financiera y Contabilidad	Economía Financiera y Contabilidad	26	45	1
Fundamentos del Análisis Económico	Fundamentos del Análisis Económico	14	19	1
Historia e Instituciones Económicas	Historia e Instituciones Económicas	3	14	5
Organización de Empresas y Comercialización	Comercialización e Investigación de Mercados	9	6	0
Organización de Empresas y Comercialización	Organización de Empresas	11	17	1
Sociología	Sociología	3	6	5
TOTAL		108	198	19

Campus de Lugo: número de quinquenios por departamento y área de conocimiento 2007-08

Departamento	Área de conocimiento	Núm. Prof.	Quinquenios concedidos (hasta abril de 2008)	Sexenios concedidos
Derecho Mercantil y del Trabajo	Derecho del Trabajo y de la Seguridad Social	1	3	0
Derecho Mercantil y del Trabajo	Derecho Mercantil	2	0	0
Economía Aplicada	Economía Aplicada	3	0	0
Economía Cuantitativa	Economía Cuantitativa	6	18	0
Economía Financiera y Contabilidad	Economía Financiera y Contabilidad	10	27	0
Fundamentos del Análisis Económico	Fundamentos del Análisis Económico	3	11	0
Historia e Instituciones Económicas	Historia e Instituciones Económicas	1	4	1
Organización de Empresas y Comercialización	Comercialización e Investigación de Mercados	5	4	0

Organización de Empresas y Comercialización	Organización de Empresas	6	13	1
Sociología	Sociología	2	6	0
TOTAL		39	86	2

Experiencia investigadora del profesorado:

Campus de Santiago: evolución del número de sexenios concedidos del profesorado asociado a la titulación

	2007-08	2006-07	2005-06	2004-05
Total profesorado (*)	52	50	54	54
Total sexenios concedidos profesorado	18	17	20	23

(*) Sólo se contabilizan CAT UNIV, TIT UNIV, CAT EU, TIT EU

Campus de Lugo: Evolución del número de sexenios concedidos al profesorado asociado a la titulación

	2007-08	2006-07	2005-06	2004-05
Total profesorado (*)	25	25	25	25
Total sexenios concedidos profesorado	2	2	2	2

(*) Sólo se contabilizan CAT UNIV, TIT UNIV, CAT EU, TIT EU

Gráficas referidas a la Producción Científica de los Departamentos con docencia en la titulación:

Departamento de Organización de Empresas y Comercialización

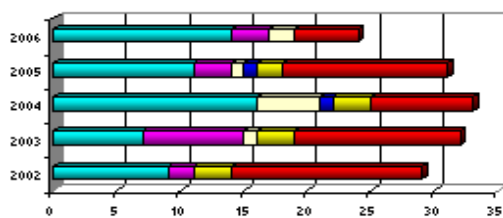

Departamento de Historia e Instituciones Económicas

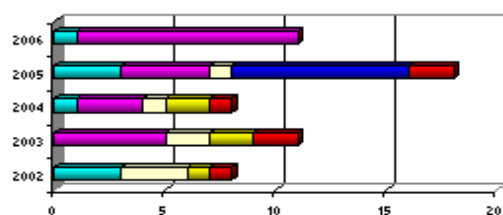

Departamento de Derecho Mercantil y del Trabajo

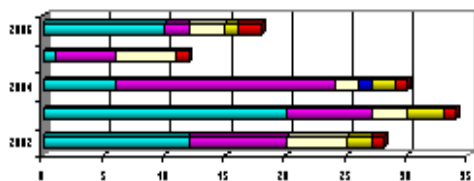

Departamento de Fundamentos del Análisis Económico

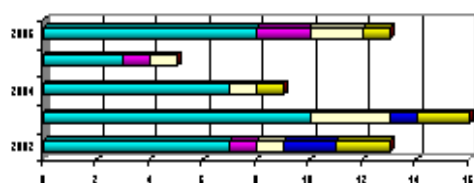

Departamento de Sociología

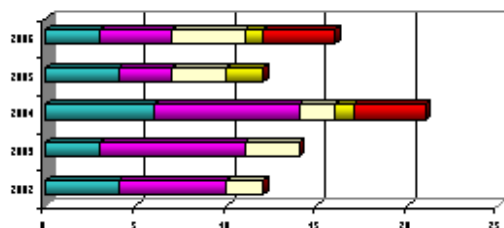

Departamento de Economía Aplicada

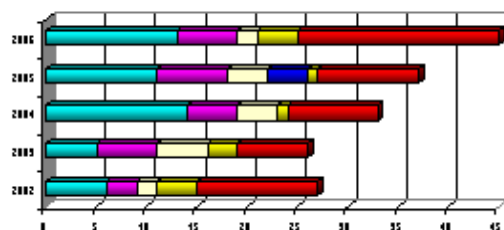

Departamento de Economía Cuantitativa

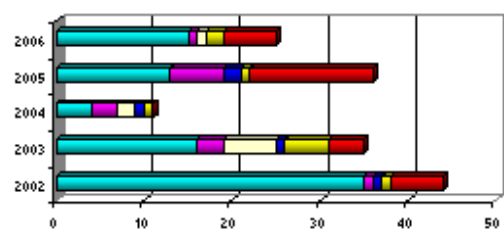

**Departamento de Economía Financiera y
Contabilidad**

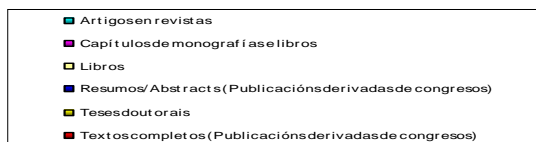
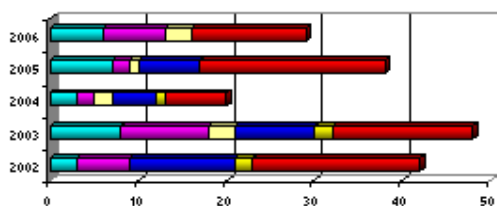

Contratos	2003	2004	2005	2006	2007
Derecho Mercantil y del Trabajo	1	2	2	1	1
Economía Aplicada	11	8	9	14	19
Economía Cuantitativa	3	5	0	0	4
Economía Financiera y Contabilidad	8	5	9	4	6
Fundamentos del Análisis Económico	2	5	8	1	3
Historia e Instituciones Económicas	3	3	1	4	4
Organización de Empresas y Comercialización	1	3	1	0	4
Sociología	1	0	1	3	3

Proyectos de investigación

	<u>Autonómico</u>		<u>Nacional</u>		<u>Internacional</u>	
	<u>Solicitados</u>	<u>Concedidos</u>	<u>Solicitados</u>	<u>Concedidos</u>	<u>Solicitados</u>	<u>Concedidos</u>
Derecho Mercantil y del Trabajo	2	0	5	5	0	0
Economía Aplicada	3	0	6	2	0	0
Economía Cuantitativa	2	0	1	1	0	0
Economía Financiera y Contabilidad	3	1	4	1	0	0
Fundamentos del Análisis Económico	1	1	1	1	1	1
Historia e Instituciones	1	0	1	0	0	0

Económicas						
Organización de Empresas y Comercialización	3	1	0	0	0	0
Sociología	2	1	4	3	0	0

En la Facultad de Ciencias Económicas y Empresariales del campus de Santiago, los ámbitos de conocimiento vinculados al título son esencialmente los mismos que para impartir la actual licenciatura en Administración y Dirección de Empresas, por lo que todo el PDI dispone de una amplia trayectoria profesional en este ámbito. Hay que hacer una especial mención también a que una gran parte de este profesorado imparte actualmente docencia en dos Programas Oficiales de Postgrado que están adscritos a esta Facultad, así como en los programas de doctorado aún vigentes y regulados por el RD 778/1998, lo que comporta un gran esfuerzo y actualizaciones metodológicas permanentes.

En la Facultad de Administración y Dirección de Empresas de Lugo la situación es diferente ya que el nº de áreas de conocimiento vinculadas al nuevo título de Graduado en ADE. se reduce en un 33% con respecto a la situación actual (Diplomatura en Ciencias Empresariales y 2º ciclo de Licenciatura en ADE), pasando de 15 áreas a 10. Esta reducción explica que el nº de profesores con docencia en la Diplomatura en Ciencias Empresariales y en el 2º Ciclo de la Licenciatura en ADE según los datos del POD 2007/2008 sea de 47, mientras que los profesores de la Facultad adscritos a áreas con docencia en el nuevo título de Grado son 39. Las áreas de conocimiento directamente afectadas por esta reducción son: Derecho Civil, Derecho Financiero y Tributario, Lenguaje y Sistemas Informáticos, Filología Inglesa y, por último, Filología Francesa. Por lo demás, el PDI de Facultad que sí pertenece a las áreas implicadas en el nuevo título dispone de una amplia experiencia profesional.